ファミリーコンピュータ™

FAMICOM FAMILY

データック
JOINT ROM SYSTEM
DATACH™

データック専用ミニカセット

幽遊白書
爆闘暗黒武術会

セット内容

データック専用ミニカセット……1個
「幽☆遊☆白書～爆闘暗黒武術会～」
キャラクターカード・アイテムカード……40枚

※このソフトを使用するには、別売のデータックが必要です。
※シャープのCIでは、ご使用になれません。

©冨樫義博/集英社・フジテレビ・スタジオぴえろ
©BANDAI 1993 MADE IN JAPAN

BANDAI

ごあいさつ

このたびは、任天堂ファミコン専用ゲームシステム データック専用ミニカセット「幽☆遊☆白書 爆闘暗黒武術会」をお買い上げいただき誠にありがとうございました。ご使用前に取り扱い方、使用上の注意等、この「取扱説明書」をよくお読みいただき、正しい使用方法でご愛用ください。なお、この「取扱説明書」は大切に保管してください。

使用上の注意

●ご使用後はＡＣアダプターをコンセントから必ず抜いておいてください。

●テレビ画面からできるだけ離れてゲームをしてください。

●長時間ゲームをするときは、健康のため、１時間ないし２時間ごとに10分から15分の小休止をしてください。

●精密機器ですので、極端な温度条件下での使用や保管および強いショックを避けてください。また、絶対に分解しないでください。

●端子部に手を触れたり、水に濡らしたりして汚さないようにしてください。

●シンナー・ベンジン・アルコール等の揮発油でふかないでください。

●ファミリーコンピュータにプロジェクションテレビを接続すると残像現象（画面ヤケ）が生ずるため接続しないでください。

プロジェクションテレビ／スクリーン投影方式のテレビ

●ミニカセットは マークと マークのある専用カセットをご使用ください。

●ファミコン本体にデータックを接続したままミニカセットを抜いたり、差し込んだりしないでください。

●データックの着脱時には、必ずファミコン本体の電源スイッチを、お切りください。

CONTENTS

●データックとは……2
●ゲームの準備……2
●カードの通し方……5
●ゲームの概要……6
●コントローラーの基本操作……6
●さあゲームを始めよう……7
●暗黒武術会いよいよ開幕！……9
●出場チームの紹介……10
●暗黒武術会開催……11
●バトル時のコントローラー操作……13
●これが暗黒武術会のルールだ……14
●必殺技をキメろ！……15
●テクニックを使え！……16
●VSバトル……17
●コエンマの判決……19
●自作のバーコードカードをつくろう……20
●キャラクターカード、
アイテムカードの見方……22
●必殺技と入力コマンド……23
●付属カードリスト……26

健康上の安全に関するご注意

疲れた状態や、連続して長時間にわたるプレイは、健康上好ましくありませんので避けてください。また、ごく稀に、強い光の刺激や、点滅を受けたり、テレビ画面等を見たりしている時に、一時的に筋肉のけいれんや、意識の喪失等の症状を経験する人がいます。こうした症状を経験した人は、テレビゲームをする前に必ず医師と相談してください。また、テレビゲームをしていて、このような症状が起きた場合には、ゲームを止め、医師の診察を受けてください。

データックとは…

データックとは、ファミリーコンピュータとバーコードリーダーの機能を合体させた新しいゲームシステムです。専用のミニカセットを接続することで、いろいろなゲームを楽しむことができます。また、専用カード以外にもいろいろなバーコードが入力でき、そのデータをもとにゲームを楽しめます。

ゲームの準備

①はじめに、データック本体にミニカセットをセットしてください。

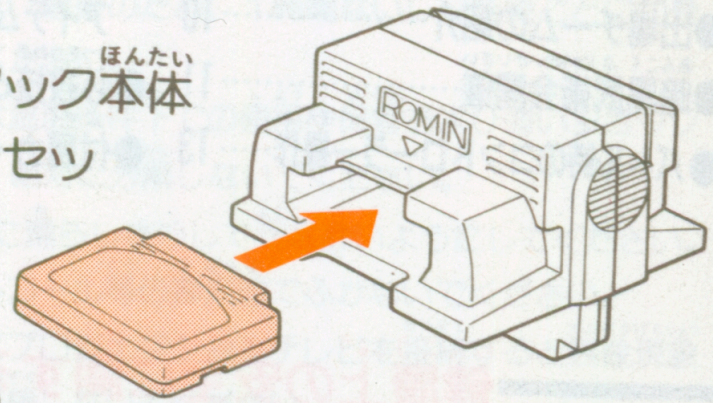

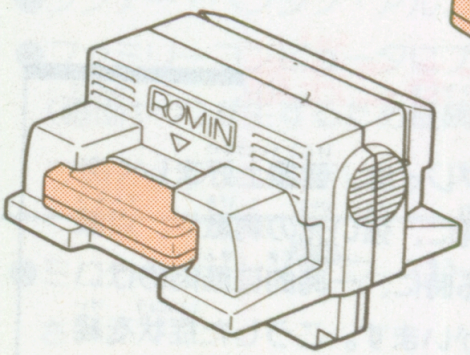

ミニカセットは、図のように奥までしっかりと差し込んでください。

②次に、ファミコン本体に、データック本体を図のようにセットします。

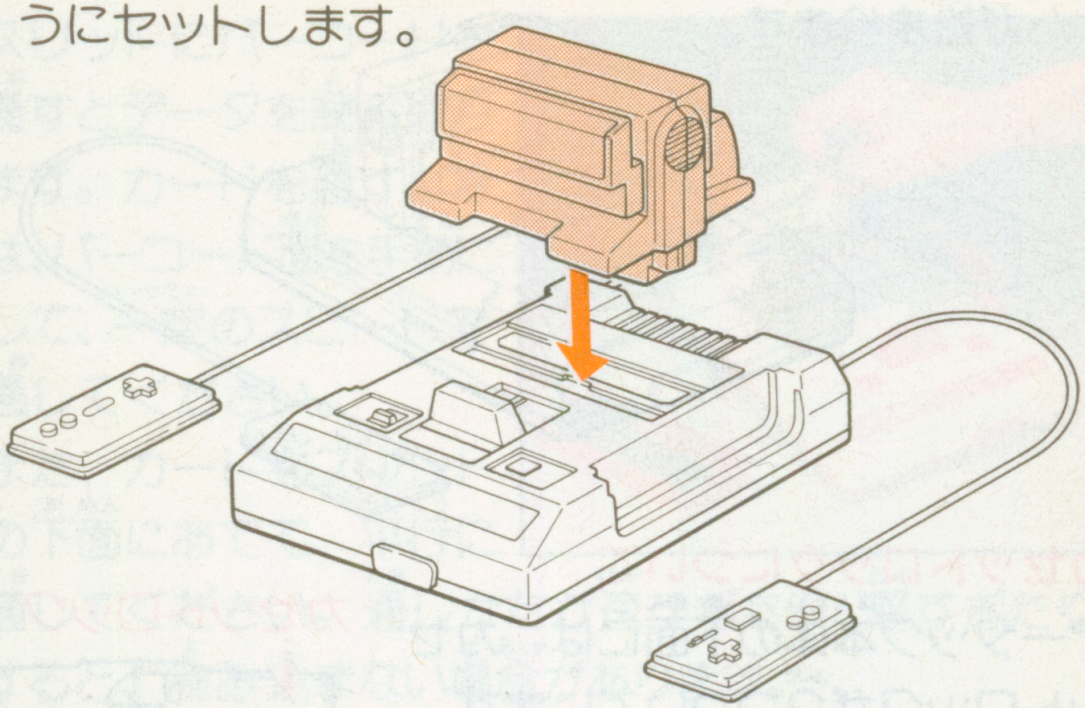

ファミコン本体に、データックをセットするとき図のように、ファミコンとデータックのすきまがなくなるまで、しっかりとセットしてください。

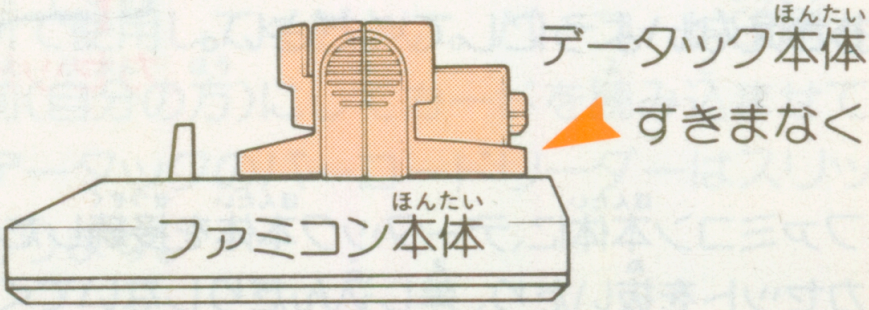

③ファミコン本体の電源スイッチをONにするとゲームが始まります。

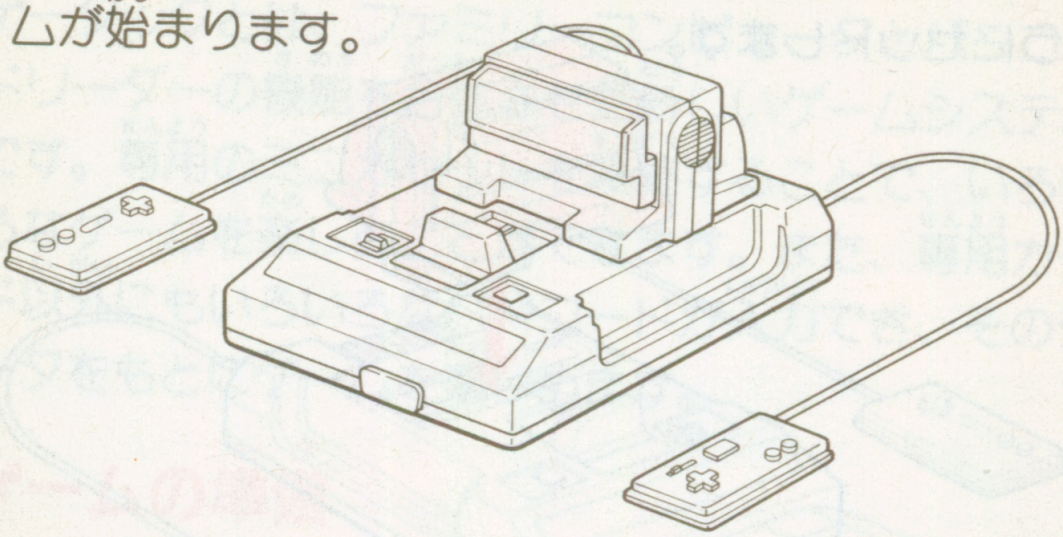

カセットロックについて

データック本体の下面には、カセットロックが2つついています。カセットロックがおしこまれるとミニカセットがロックされます。ミニカセットを取りつけるときや、取りはずすときは、カセットロックをおさえないようにしてください。

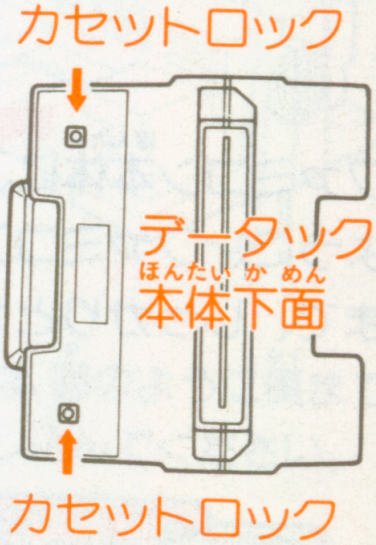

※ファミコン本体に、データック本体を接続したまま、ミニカセットを抜いたり、差し込んだりしないでください。

カードの通し方

スリットにバーコードを通すとデータを読み取ります。カードを通すときは、バーコード面を手前にして、一定のスピードで通してください。

また、カードをスリットの下面にあてて、平行に通してください。通しかたが速すぎたり、遅すぎたりすると、読み込まない場合があります。

《注意》蛍光灯の真下や、直射日光の当たる所などでは、データックのバーコードを読み込むセンサーが、正常に動作しません。センサースリットに強い光が差し込まない場所で使用してください。バーコード印刷された面を手前(自分の方)にしてカードを読み込ませてください。データックのバーコードリーダーはスリットの手前にあります。

ゲームの概要

バーコードから読み込んだキャラクターやアイテムのデータに基づき、アクションバトルが楽しめます。勝敗のカギをにぎるのは、データ入力の作戦と、コントローラー操作のテクニック。データ入力には、付属のカードはもちろん、一般のバーコードを使うことも可能です。

コントローラーの基本操作

SELECTボタン
使用しない

STARTボタン
ゲームスタート
ゲーム中のポーズ

Bボタン
キック、
コマンドの
キャンセル

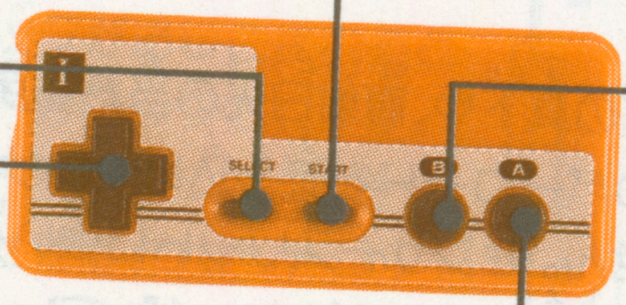

✚キー
キャラクターの操作、
カーソルの移動

Aボタン
パンチ、コマンドの決定

※この他、簡単な操作で必殺技が入力できます（P23参照）。

さあゲームを始めよう

データック本体に「幽☆遊☆白書 爆闘暗黒武術会」のミニカセットをセットし、そのデータックをファミコン本体にセットしてください。電源スイッチをONにすると、"DATACH"の表示につづき、オープニングストーリーが始まります。

オープニングストーリー終了後またはその途中でSTARTボタンを押し、再びSTARTボタンを押せば、ここでゲームモードの選択が行なえます。

✚キーで好きなモードを選んで、Aボタンで決定してください。

■バトルモード

バーコードのデータ入力とコントローラー操作により、かつてない新感覚のアクションゲームが楽しめます。
次の3つのうちから好きなモードを✚キーで選び、Aボタンで決定してください。

「暗黒武術会開催」…浦飯チームを率いて暗黒武術会を勝ち抜いていくストーリーモードです。
「VS/バトル」…友だちやコンピュータとの対戦、またはコンピュータどうしの対戦バトルが楽しめます。
「CONTINUE」…「暗黒武術会開催」のストーリーを、セーブしたところから再開することができます。

■コエンマの判決

自分で作成したバーコードカードを入力すれば、データを教えてくれます。

暗黒武術会いよいよ開幕！

暗黒武術会。それは、闇の力を使い富を築いた裏社会の富豪や実力者たちによって開かれる、史上最悪の格闘技戦である。会場となるのは、孤島・首縊島。闘いは、それぞれのオーナーが集めた魔性の最強メンバー5人のチームによる、勝ち抜きトーナメントで行われる。今回の主催者であり、無敵の戸愚呂チームを率いる左京は、裏社会にとって邪魔となる幽助、桑原、蔵馬、飛影の4人をゲストとして強制的にエントリーさせ、抹殺を企てた。幽助たちに残された道は、ただひとつ。すべての闘いに勝つことだけである。

出場チームの紹介

浦飯チーム

ご存じ幽助率いる人間、妖怪の混成チーム。「暗黒武術会開催」（ストーリーモード）では、このメンバーから選出することになる。幽助の師匠、幻海も助っ人に駆けつけたぞ。

浦飯幽助 HP：3000 SP：2000
必殺技：霊丸、ショットガン、ヘッドバット、超霊丸

桑原和真 HP：3200 SP：1800
必殺技：霊気の剣、のびる霊気の剣

飛影 HP：2500 SP：2500
必殺技：邪王炎殺剣、炎殺黒龍波、炎殺煉獄焦

蔵馬 HP：2500 SP：2500
必殺技：薔薇棘鞭刃、風華円舞陣、シマネキ草の剣

幻海 HP：2400 SP：2600
必殺技：霊丸、ショットガン、超霊丸

覆面戦士 HP：2600 SP：2400
必殺技：霊丸、ショットガン、霊光鏡反衝

妖狐蔵馬 HP：2900 SP：3000
必殺技：食妖植物、魔界オジギソウ

暗黒武術会開催

「暗黒武術会開催」（ストーリーモード）では、浦飯チームを操作し、１回戦から優勝決定戦までをクリアしていきます。使用できるキャラクターは、幽助、桑原、蔵馬、飛影、幻海（覆面）の５人。１対１で対戦していき、相手チームのすべてのメンバーを倒したら、次回戦に進出できます。

■キャラクターの登録

対戦チーム、対戦選手の紹介後、画面の指示に従って、浦飯チームの出場選手登録を行なってください。

キャラクターはそれぞれに違った必殺技と、体力・霊力のステータスを持っているので、作戦に合わせて選びましょう。登録は、好きなキャラクターカードをバーコードリーダーに通して行ないます。

■アイテムの登録

次に、同様の操作でアイテムカードを登録します。これによって、体力・霊力のステータスのアップが可能になります。アイテムカードを使用しないときは、Bボタンでスキップ。すべての登録が終ったら、試合開始です。

■ゲームオーバーとコンティニュー

殺るか殺られるかの暗黒武術会。1人でもバトルに敗れてしまったら、その場でゲームオーバー。セーブ画面があらわれます。ここでYESを選択しAボタンで決定すれば、再スタート時のモード選択で「CONTINUE」を選ぶことにより、負けてしまったチームの最初の対戦からゲームを始めることができます。

バトル時のコントローラー操作

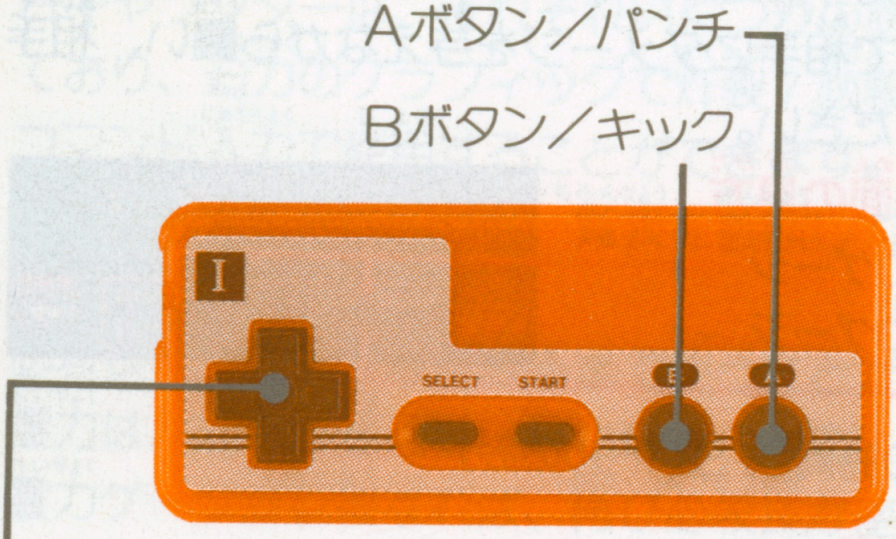

✚キー▲／ジャンプ　◀▶／左右移動
◀／ガード　◀◀／バックステップ
▼／しゃがむ

Aボタン＋▶／ダッシュアタック
▼＋Aボタン／下パンチ
▼＋Bボタン／下キック（スライディング）

※操作は自キャラが右向きのとき。左向きのときは✚キーの左右入力が逆になります。
※この他、簡単な操作で必殺技が入力できます（P23参照）。

これが暗黒武術会のルールだ

バトルは1対1の対戦アクションです。パンチ、キック、必殺技で相手にダメージを与えながら闘い、相手を倒してください。

■バトル画面の見方

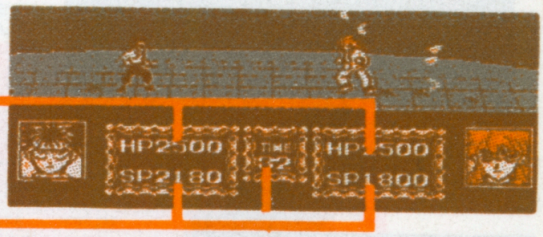

HP…体力ゲージ

SP…霊力ゲージ

TIME…残り時間(VSバトルのみ)

■勝敗の決定

体力が0になるか、場外でダウンしカウント10以内に場内に戻れないと、負けになります。

■場外からの復活

場外に落ちると、カウント開始。カウント10になる前に、ABボタン連打で起き上がらなくてはなりません。ボタン連打の数は、残りの体力が少ないほどたくさん必要になります。

■制限時間

「暗黒武術会開催」(ストーリーモード)の対戦は、制限時間なしの1本勝負です。

必殺技をキメろ！

各キャラクターは、それぞれいくつかの必殺技を持っており、迫力のグラフィックで炸裂！必殺技は簡単なコマンド入力で使用することができます。その入力の仕方については、P23の一覧表を参照してください。

■必殺技と霊力

必殺技は、霊力がなくなるまで使うことができます。霊力は、通常攻撃をヒットさせることによって回復し、霊力ゲージが回復すれば、再び必殺技が使えます。

■フィニッシュデモ

フィニッシュを特定の必殺技で決め、対戦相手を倒すと、デモ画面になり、さらに迫力のある演出が楽しめます。

フィニッシュデモが見られる必殺技

幽助…霊丸　桑原…霊気の剣、のびる霊気の剣
蔵馬…薔薇棘鞭刃　飛影…炎殺黒龍波
幻海…霊丸

テクニックを使え！

つぎつぎと襲いかかる強敵たちを倒すには、攻防のテクニックが決め手になります。

■ダッシュアタック

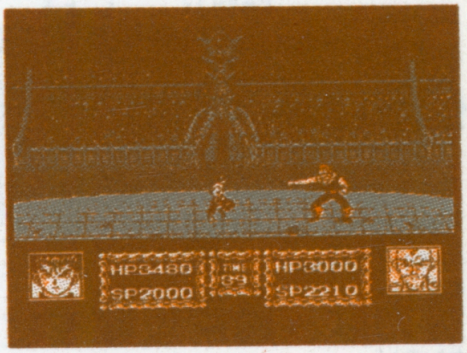

敵の方向にAボタンを押しながら✚キー▶を押すと、ダッシュしながら敵を攻撃します。
ダッシュ中は無敵になり、敵の必殺技はあたりません。

■バックステップ

敵の逆方向に✚キーを2度押すと、後ろ飛びをしながら防御します。バックステップ中は無敵になり、敵の必殺技はあたりません。

■スライディング

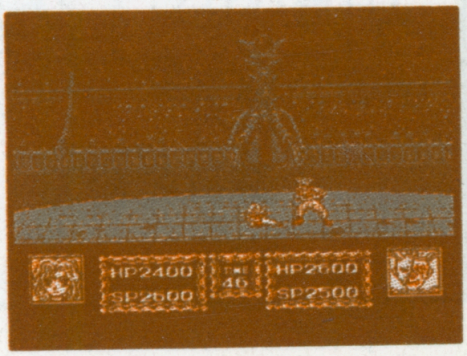

✚キー▼を押しながらBボタンを押すと、スライディングをしながらキックすることができます。（下段キックになるキャラクターもいます。）

VSバトル

「VSバトル」では、「1PVS2P」「1PVSコンピュータ」「コンピュータVSコンピュータ」の対戦バトルが可能。キャラクターは、1P、2P、コンピュータともに浦飯チームだけでなく、敵キャラのカードも登録できます。

■キャラクター、アイテムの登録

画面の指示に従って、それぞれの出場選手とアイテムカードの登録を行なってください。登録の仕方は、ストーリーモードと同様です。2Pとも登録が終わったら、試合開始です。

■戸愚呂兄弟の使用について

戸愚呂兄弟を使用するためには、あらかじめ「コエンマの判決」で左京のバーコードを登録する必要があります。付属の左京のカードにはバーコードは付属していませんので、自分で探してください。

■ルールと制限時間

基本的にルールは「暗黒武術会開催」(ストーリーモード)といっしょですが、「VSバトル」には制限時間があります。制限時間内に決着がつかない場合は、引き分けになります。

■対戦の続行と終了

勝負の決着がつくか制限時間が過ぎたら対戦成績が表示され、ここでAボタンを押すことにより、同じキャラクターどうしで何試合も闘うことができます。対戦をやめるときは、Bボタンを押せばオープニングに戻ります。

コエンマの判決

ここでは、自分で探したバーコードのデータをコエンマが教えてくれます。判別できた自作のバーコードはバトルモードで使用でき、付属のカードにはない自分だけのキャラクターやアイテムが使用できます。

■バーコードデータの審判

コエンマの指示に従い、自作のバーコードカードを入力します。キャラクターバーコードなら、キャラクター名、体力、霊力、使用可能な必殺技を解析。アイテムバーコードであれば、その効果を表示します。次のカードを調べる場合はAボタンを押した後、再びカードを入力。オープニングに戻りたいときは、Bボタンを押します。

■バトル設定の変更

バトル設定変更用のアイテムカードを入力すれば、設定を変更したことをコエンマが告げます。次の設定変更を行なう場合はAボタンを押した後、再びカードを入力。カードの入力後、Bボタンを押せばオープニングに戻り、設定変更の効果は電源を切るかリセットするまでつづきます。

バトル設定変更用のアイテムカード

樹里	バトルタイム無制限(V.S.のみ)
小兎	バトルタイムが半減する(V.S.のみ)
左京	戸愚呂兄弟使用可能
コエンマ	同キャラ対戦可能

- キャラクターカードは、バーコードによってキャラクターの種類、必殺技の組み合わせがかわります。HP、SPの値は、キャラクターごとに決められた数値になります。
- アイテムカードは、同じキャラクターでも効果の数値がかわります。

自作のバーコードカードをつくろう

付属カードの、バーコードが印刷されていないものには、好きなバーコードを貼ってオリジナルカードがつくれます。一般のバーコードの中には、付属のキャラクターカード以上のステータスを持ったものや、付属のアイテムカードにない効果を与えてくれるものもあります。自分だけの切り札を探してみましょう。

■使用可能なバーコード

8ケタ、13ケタのバーコードは、ほとんど入力可能です。白地に黒で印刷されたものをつかってください。

■バーコードが読めないときは

バーコードの種類によっては読みとりにくいものがあります。とくに、汚れ、キズ、折り目のあるもの、ツルツルした印刷のもの、印刷のうすいもの、黒以外の色で印刷されたもの、小さいものは、入力できないことがあります。こうした場合、コピーするか拡大コピーをとって使用してみてください。

■バーコードカードのつくり方

①商品についているバーコードを10㎜の巾に切り取ってください。

②カードの端から6㎜のセンターがくるようにして、カードに水平に貼ってください。

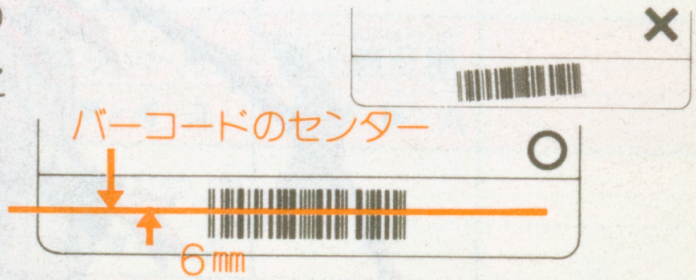

※バーコードの切り取り方や貼り方が悪いと入力できない場合があります。

キャラクターカード、アイテムカードの見方

キャラクターカード

キャラクターの種類／キャラクターを決定

HP／体力を決定

SP／霊力を決定

必殺技／必殺技の種類の決定

アイテムカード

アイテムの種類／アイテムを決定

※アイテムの種類によって、表示される効果は異なります。

必殺技と入力コマンド

※操作は自キャラが右向きのとき。左向きのときは✚キーの左右入力が逆になります。

キャラクター	必殺技1 コマンド	必殺技2 コマンド	必殺技3 コマンド	必殺技4 コマンド
浦飯幽助	霊丸 ▼・▶・A	ショットガン ▼・◀・A	ヘッドバット ◀タメ・▶+A	超霊丸 ◀・▼・▶・A
桑原和真	霊気の剣 ▼・◀・A	のびる霊気の剣 ▼・▶・A		
蔵馬	薔薇棘鞭刃 ▼・◀・A	風華円舞陣 ▼タメ・▲+A	シマネキ草の剣 ◀タメ・▶+A	
飛影	邪王炎殺剣 ▼・◀・A	炎殺黒龍破 ◀タメ・▶+A	炎殺煉獄焦 ▶・▼・◀・A	
幻海	霊丸 ▼・▶・A	ショットガン ▼・◀・A	超霊丸 ◀・▼・▶・A	
覆面戦士	霊丸 ▼・▶・A	ショットガン ▼・◀・A	霊光鏡反衝 ◀・▼・▶・A	
妖狐蔵馬	食妖植物 ▼・◀・A	魔界オジギソウ ◀・▼・▶・A		
鈴駒	魔妖妖 ▼・▶・A	対空魔妖妖 ▼・◀・A		

キャラクター	必殺技1 コマンド	必殺技2 コマンド	必殺技3 コマンド	必殺技4 コマンド
是流	火炎妖術の球 ◀タメ・▶+A	火炎妖術のパンチ ▼・◀・A		
酎	錬金妖術の球 ▼・▶・A	ダッシュヘッドバット ◀タメ・▶+A	連続パンチ ▶・▼・◀・A	
画魔	戦闘の粧 ◀・▼・▶・A	獄錠の粧 ▶・▼・◀・A		
凍矢	氷の剣 ▼タメ・▲+A	魔笛霰弾射 ▼・▶・A		
陣	修羅旋風拳 ▼・◀・A	空中旋回パンチ ▼タメ・▲+A	爆風障壁 ▼・▶・A	
黒桃太郎	ダッシュかみつき ◀・▼・▶・A	岩石獄昇破 ▼・◀・A		
死々若丸	爆吐髑触葬 ◀タメ・▶+A	魔哭鳴斬剣 ▼・◀・A		
怨爺(鈴木)	レインボーサイクロン ◀タメ・▶+A	トリックトルネード ▼タメ・▲+A		
鴉	追跡爆弾 ◀タメ・▶+A	地下爆弾 ▼・◀・A		

キャラクター	必殺技1 コマンド	必殺技2 コマンド	必殺技3 コマンド	必殺技4 コマンド
武威(鎧あり)	大斧攻撃 ▼・◀・A	大斧の旋風斬り ▼・▶・A		
戸愚呂(兄)	針武態 ◀タメ・▶+A	指武態 ▼・◀・A		
戸愚呂(弟) 80%	妖力のパンチ ▼・▶・A	バトルオーラ ◀・▼・▶・A	連続パンチ ▶・▼・◀・A	
戸愚呂(弟) 100%	超妖力のパンチ ▼・▶・A	超バトルオーラ ◀・▼・▶・A	指弾 A+B	

※キャラクターカードはバーコードによってキャラクターの種類、必殺技の組み合わせがかわります。

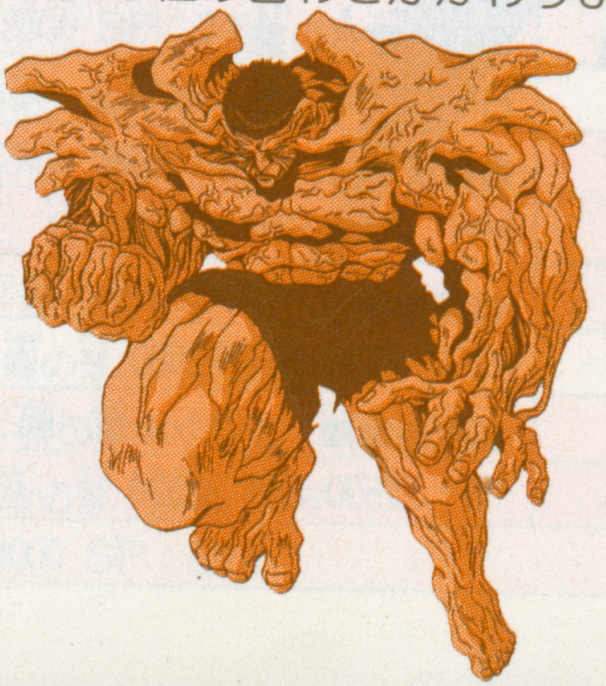

付属カードリスト（全40枚）

キャラクターカード

キャラクター	必殺技／ステータス
浦飯幽助	霊丸、ショットガン HP：3000 SP：2000
浦飯幽助	霊丸、ヘッドバット、超霊丸 HP：3000 SP：2000
浦飯幽助	ショットガン、超霊丸 HP：3000 SP：2000
桑原和真	霊気の剣 HP：3200 SP：1800
桑原和真	のびる霊気の剣 HP：3200 SP：1800
蔵馬	薔薇棘鞭刃、風華円舞陣 HP：2500 SP：2500
蔵馬	薔薇棘鞭刃、シマネキ草の剣 HP：2500 SP：2500
蔵馬	風華円舞陣、シマネキ草の剣 HP：2500 SP：2500

キャラクター	必殺技／ステータス
飛影	邪王炎殺剣、炎殺黒龍波 HP：2500 SP：2500
飛影	炎殺黒龍波、炎殺煉獄焦 HP：2500 SP：2500
飛影	邪王炎殺剣、炎殺煉獄焦 HP：2500 SP：2500
幻海	霊丸、ショットガン HP：2400 SP：2600
幻海	超霊丸 HP：2400 SP：2600
覆面戦士	霊丸、霊光鏡反衝 HP：2600 SP：2400
妖狐蔵馬	食妖植物、魔界オジギソウ HP：2900 SP：3000
鈴駒	魔妖妖、対空魔妖妖 HP：2400 SP：2400
是流	火炎妖術の球、火炎妖術のパンチ HP：2700 SP：2100
酎	錬金妖術の球、連続パンチ HP：3000 SP：2200

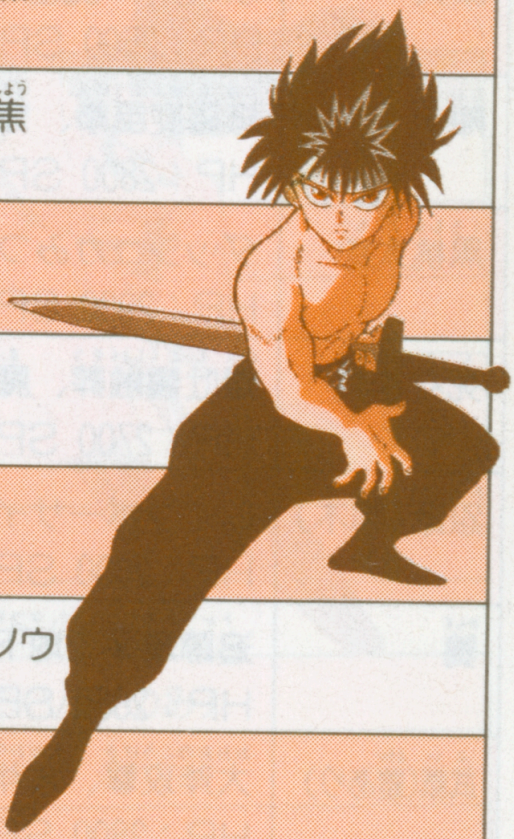

キャラクター	必殺技／ステータス
画魔	戦闘の粧、獄錠の粧 HP：2400 SP：2600
凍矢	氷の剣、魔笛霰弾射 HP：2500 SP：2500
陣	修羅旋風拳、爆風障壁 HP：2800 SP：2300
黒桃太郎	ダッシュかみつき、岩石獄昇破 HP：2900 SP：2300
死々若丸	爆吐髑触葬、魔哭鳴斬剣 HP：2700 SP：2400
怨爺（鈴木）	レインボーサイクロン、トリックトルネード HP：2600 SP：2500
鴉	追跡爆弾、地下爆弾 HP：2800 SP：2600
武威（鎧あり）	大斧攻撃、大斧の旋風斬り HP：2800 SP：2300
戸愚呂（兄）	針武態、指武態 HP：2700 SP：2400
戸愚呂（弟） 80%	妖力のパンチ、バトルオーラ HP：4000 SP：5000

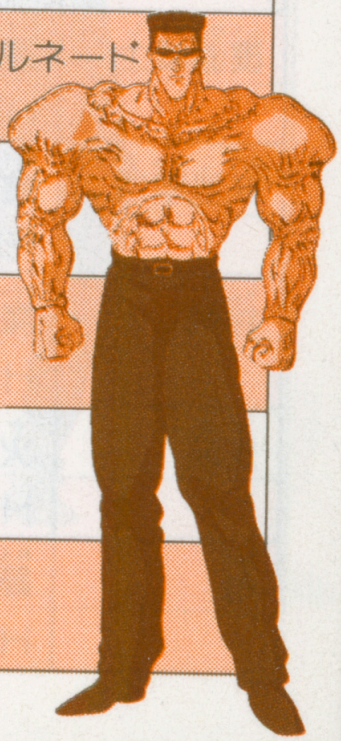

キャラクター	必殺技／ステータス
戸愚呂(弟) 100%	超妖力のパンチ、指弾 HP：5000 SP：6500

アイテムカード

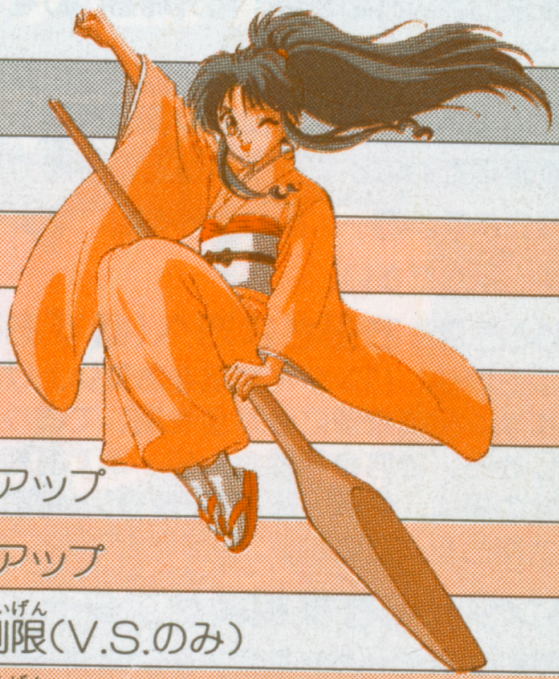

カード名	効果
雪村螢子	体力500アップ
ぼたん	体力600アップ
浦飯温子	霊力300アップ
桑原静流	霊力350アップ
雪菜	体力200、霊力70アップ
プーちゃん	体力250、霊力80アップ
樹里	バトルタイム無制限(V.S.のみ)
小兎	バトルタイムが半減する(V.S.のみ)
左京	戸愚呂兄弟使用可能
コエンマ	同キャラ対戦可能
ホワイトカード	自由に使ってください。

※左京、コエンマ、ホワイトカードには、バーコードがついていません。
バーコードは、自分で探してみよう。

バンダイファミコンクラブ

ゲームについてのご質問は、**03-5828-3333**

［受付時間/月～金曜日(除く祝日)10～16時］にお問い合わせください。

●電話番号はよく確かめて、おまちがえのないようにしてください。
●受付時間外の電話はおさけ下さい。
●東京23区以外の方は、市外局番(03)をお忘れのないようにしてください。

おことわり

商品の企画、生産には万全の注意をはらっておりますが、ゲーム内容が非常に複雑なために、プログラム上、予期できない不都合が発見される場合が考えられます。万一、誤動作等を起こすような場合がございましたら、弊社まで御一報ください。

お父さま、お母さま方へ(必ずお読みください)

このたびは、バンダイ製品をお買い上げいただき、まことにありがとうございます。品質管理には万全を期しておりますが、万一お気付きの点がございましたら、お客様相談センターまでお問い合わせください。なお、お問い合わせの際は、住所・氏名(保護者)・電話番号と、お子様のお名前・お年も必ずお知らせください。

バンダイお客様相談センター

(関東)東京都台東区駒形2-5-5〒111-81　☎03-3847-6666
(関西)大阪市北区豊崎4-12-3〒531　☎ 06-375-5050
(中部)名古屋市昭和区御器所3-2-5〒466　☎052-872-0371

●電話受付時間　月～金曜日(除く祝日)10～16時
●電話番号はよく確かめて、おまちがえのないようにしてください。

ファミリーコンピュータ・ファミコンは任天堂の商標です。

企　画　株式会社バンプレスト
発売元　**株式会社バンダイ**
玩具第3事業部
東京都台東区駒形2-5-4　〒111-81

FOR SALE and USE IN JAPAN ONLY
本品の輸出、使用営業及び賃貸を禁じます。